

LA RED DE SENDEROS FORESTALES DE TENERIFE

UNA REALIDAD

Un proyecto para disfrutar de los montes de la isla a través de sus caminos tradicionales

En los próximos años, los senderos de los Espacios Forestales de Tenerife se convertirán en una oferta de ocio más que recomendable para cualquier amante de la naturaleza. Este documento es un adelanto donde encontrará la información esencial sobre esta nueva red.

GENERALIDADES DE INTERÉS PARA USTED

La seguridad como principio fundamental

Las actividades en la naturaleza conllevan ciertos riesgos intrínsecos. Por ello, es necesario destacar algunas recomendaciones para la práctica del senderismo, que permitan mejorar la seguridad de las personas. Usted puede fomentar este comportamiento recordando estas normas sencillas, que se concretan en las siguientes:

- Prepare con antelación la excursión a realizar: consulte la predicción meteorológica y compruebe que las características técnicas de la ruta son apropiadas para usted.
- La ropa y el calzado deben ser adecuados para hacer senderismo.
- Lleve en la mochila suficiente comida y agua, algo de abrigo, protector solar, un sombrero y un teléfono móvil cargado. También pueden ser útiles unos bastones.
- Camine siempre en compañía y únicamente por el sendero señalizado.
- Informe siempre a familiares o amistades de la ruta que va a realizar.

Recuerde: transitar por el medio natural conlleva **riesgos**. Usted camina bajo su **responsabilidad**. Sea **prudente**.
En caso de emergencia, llame al 112.

Una norma básica: respetar el entorno

Es esencial que sus actividades contribuyan al uso responsable de los senderos forestales. Para ello, puede dar a su público destinatario las siguientes indicaciones:

- Recoja toda su basura, incluso la orgánica.
- Tenga especial cuidado con las colillas.
- Las prohibiciones tienen como objetivo garantizar su seguridad y la calidad del entorno. Respételas por el bien de todos.
- No recolecte nada del lugar.
- Evite los ruidos para escuchar la *banda sonora* propia del lugar.
- Respete las propiedades de los vecinos y vecinas.



¡Recuerde!

Está prohibido por Decreto entrar en las galerías de agua. Muchas de ellas emiten gases tóxicos para las personas. En estos senderos, encontrará señales de advertencia que le recordarán esta norma.



LAS VENTAJAS DE LOS SENDEROS HOMOLOGADOS

Un **sendero homologado** es una instalación deportiva que discurre por caminos tradicionales en el medio natural, y cuya calidad está avalada por la Federación de Montaña autonómica correspondiente. Existen tres tipos de senderos homologados: de **Gran Recorrido (GR)** con más de 50 Km o varias jornadas de duración, de **Pequeño Recorrido (PR)** con menos de 50 Km o de una jornada, y los **Senderos Locales (SL)**, que son los más cortos, con menos de 10 Km.

Todos los senderos forestales de Tenerife están homologados o se encuentran en vías de estarlo. Para lograr esta distinción, los trazados se han definido y habilitado cuidadosamente. Además, cada sendero contará con una serie de medios estandarizados, que consistirán en una señalización completa y fácil de entender, y una topoguía para llevar en la mochila.



Topoguías

Cada sendero homologado contará con su topoguía. Se trata de un folleto con el mapa del sendero, y sus variantes y derivaciones, así como información esencial para recorrerlo con seguridad. Además, incluye una serie de contenidos "extra" que aportarán mayor calidad a la visita.

Este material se edita en varios idiomas. Se pondrán a la venta en puntos distribuidos por toda la isla a medida que los senderos se vayan homologando. De momento, sólo está disponible la topoguía del sendero PR-TF 72 Camino de Chasna - Paisaje Lunar, pero pronto saldrán publicadas algunas más.



Marcas de señalización

Los senderos homologados cuentan con un código de señalización propio y sencillo, que surge con la intención de unificar criterios de señalización en los senderos de Europa. Así hay aún menos probabilidades de extraviarse.

	CONTINUIDAD DE SENDERO	CAMBIO BRUSCO DE DIRECCIÓN	CAMBIO DE DIRECCIÓN	DIRECCIÓN EQUIVOCADA
GR				
PR				
SL				

Señales verticales



Todos los senderos cuentan con paneles informativos en los lugares recomendados para comenzar la excursión. Además, en los cruces principales, las marcas de señalización están reforzadas con postes verticales que indican los lugares de destino y la distancia que queda por recorrer en cada caso.



SENDEROS EN LOS ESPACIOS FORESTALES DE TENERIFE

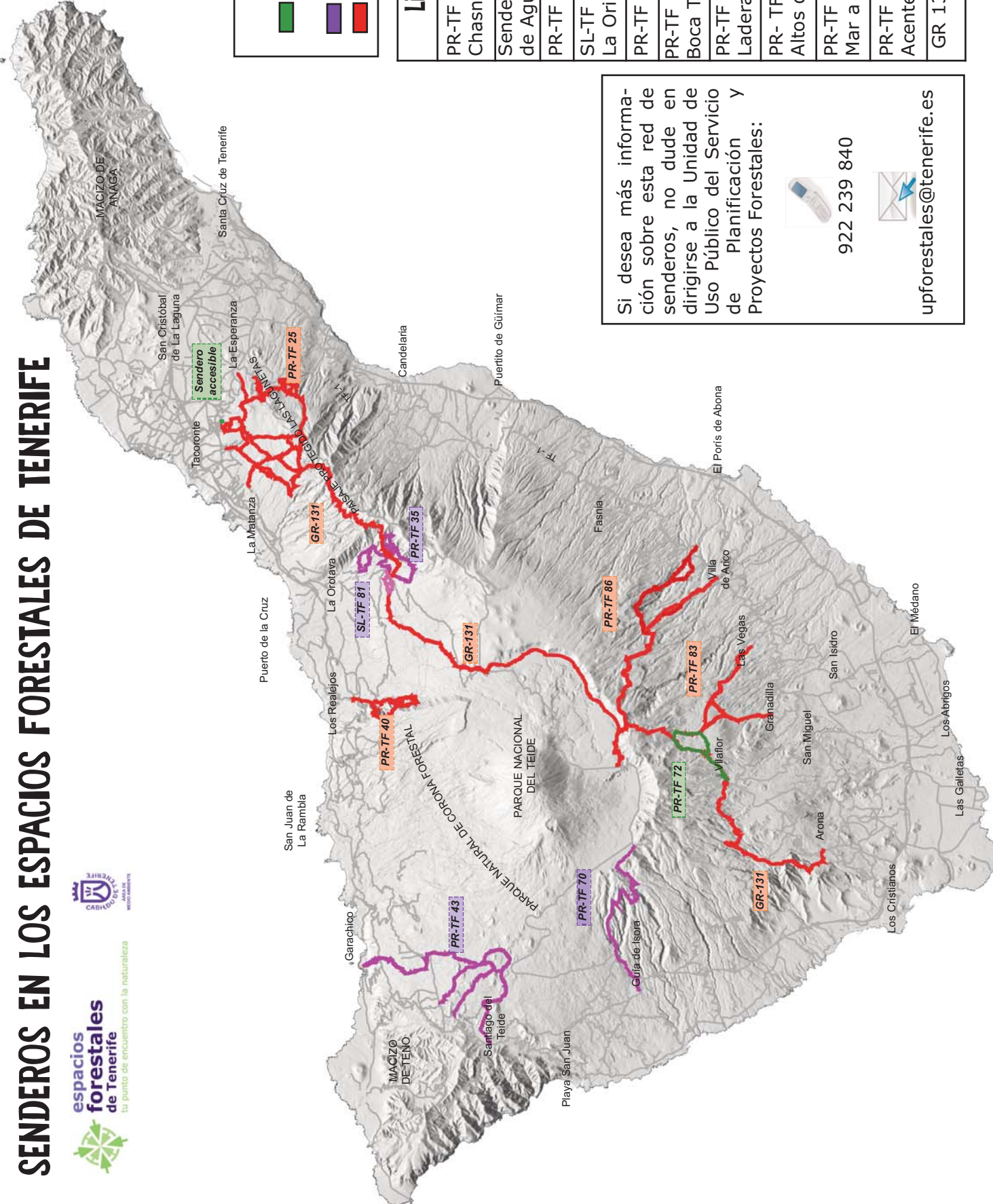



Legenda

■	Homologado o listo para uso
■	Próximamente
■	En Construcción

Listado de senderos

PR-TF 72	Camino de Chasna - Paisaje Lunar	
	Sendero accesible de Agua García	
PR-TF 35	Mamio - Pinolere	
SL-TF 81	Camino de La Orilla	
PR-TF 43	Chinyero	
PR-TF 70	Guía - Tágara - Boca Tauce	
PR-TF 40	Ladera de Tigaiga	
PR- TF 83	Altos de Granadilla	
PR-TF 86	Mar a cumbre de Arico	
PR-TF 25	Las Raíces - Acentejo	
GR 131	Anaga-Chasna	

Si desea más información sobre esta red de senderos, no dude en dirigirse a la Unidad de Uso Público del Servicio de Planificación y Proyectos Forestales:

 922 239 840
 upforestales@tenerife.es

PR-TF 72 CAMINO DE CHASNA – PAISAJE LUNAR

Tras los pasos de los antiguos pobladores de Tenerife



El sendero PR - TF 72 Camino de Chasna - Paisaje Lunar parte de Vilaflor y asciende hasta las cercanías de Los Ecurriales, enclave popularmente conocido como Paisaje Lunar. Este recorrido forma parte del Camino de Chasna, una de las vías de comunicación más importantes de Tenerife hasta la llegada de las carreteras.



La singularidad del paisaje ameniza enseguida el ascenso inicial. El pinar canario, único en el mundo, deja entrever aún las huellas de los viajeros que atravesaban las cumbres a diario para buscarse el sustento. Después de unos 6 Km, el PR - TF 72 llega a una atalaya privilegiada, donde podrá contemplar el Paisaje Lunar en toda su amplitud y conocerlo un poco mejor con la ayuda de una mesa interpretativa.

Además, este es el único sendero que está equipado con una ruta autoguiada para descubrir el verdadero significado de este camino. Para realizarla, tendrá que adquirir un cuadernillo, a la venta en los mismos puntos que las topoguías.

¡Recuerde!

Anteriormente, el acceso al Paisaje Lunar se realizaba por la pista Madre del Agua pero hoy está cerrada al tráfico rodado (bajo multas entre 100 y 1.000 Euros).



SENDERO			
PR-TF 72	13 Km	420 m	6 h

Localización del sendero



DATOS TÉCNICOS:

Inicio y finalización: En la plaza Doctor Pérez Cáceres, en Vilaflor de Chasna.

Recomendaciones específicas: Una vez salga del pueblo, no volverá a encontrar puntos comunicados por carretera en el sendero. Por eso, es importante que se asegure de que podrá completar su recorrido y tendrá horas de sol suficientes para ello.

Cómo llegar: A partir de la autopista TF-1, tome la TF-64 hacia Granadilla y, una vez allí, la TF-21 hasta el Km 14, donde se encuentra Vilaflor. Adentrándose por sus calles unos minutos más, llegará a la plaza Doctor Pérez Cáceres.



SENDERO ACCESIBLE DE AGUA GARCÍA

Una joya de los Espacios Forestales, al alcance de todos.

Inaugurado

Este sendero se adentra en uno de los reductos mejor conservados de monteverde de la isla de Tenerife, con la ventaja de que para conocerlo no es necesario alejarse grandes distancias de los núcleos de población. Desde los primeros metros, caminará bajo la bóveda del bosque, al margen del barranco de Toledo. Seguramente sentirá más fresco, porque aquí la humedad ambiental es más elevada. Precisamente a esta humedad debe su existencia el viñátigo conocido como "de la Cuna", situado al margen derecho del sendero. Este es solo uno de los ejemplares que quedaron a salvo de las talas realizadas en siglos pasados. Frente a él se encuentra la galería Madre del Agua, que aún sigue dando cierto caudal de agua.



860 m (ida y vuelta)	10 m	Entre 30 minutos y 1 hora

Este es solo uno de los ejemplares que quedaron a salvo de las talas realizadas en siglos pasados. Frente a él se encuentra la galería Madre del Agua, que aún sigue dando cierto caudal de agua.

A continuación el sendero dibuja una curva cerrada, a partir de la cual el entorno cambia notablemente. La vegetación se abre y el recorrido se torna más luminoso. Este paisaje acompañará al visitante hasta el final del tramo de ida, donde encontrará un área equipada con bancos y descansaderos.

Este paisaje acompañará al visitante hasta el final del tramo de ida, donde encontrará un área equipada con bancos y descansaderos.

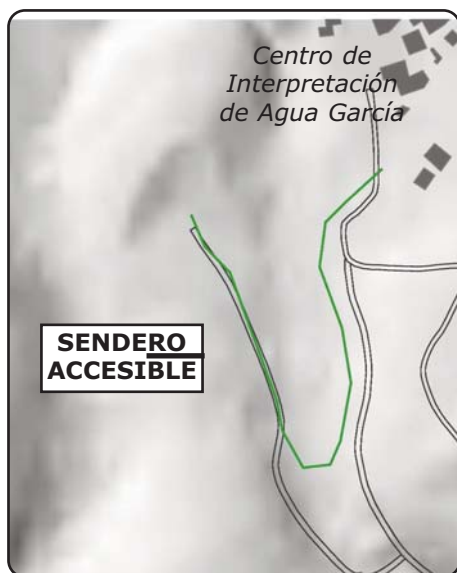

SENDERO ACCESIBLE

DATOS TÉCNICOS

Inicio y finalización: El sendero es de ida y vuelta, así que el punto de inicio y final de esta ruta es el Centro de Interpretación del Bosque de Agua García.

El recorrido de ida finaliza en una explanada donde se puede hacer un descanso antes de emprender el regreso por el mismo sendero.

Recomendaciones específicas: Este sendero no presenta ninguna dificultad y está preparado para el acceso de personas con movilidad reducida. En cualquier caso, tenga en cuenta que deberá reservar fuerzas para el regreso.

Cómo llegar: En el barrio de Agua García tome la carretera que conduce hacia La Esperanza. En pocos minutos encontrará una curva donde deberá desviarse a la derecha por la calle Madre del Agua. Al final de ésta se encuentra el punto de inicio.

Localización del sendero



espacios forestales de Tenerife

tu punto de encuentro con la naturaleza



922 239 840



upforestales@tenerife.es

PR-TF 35 MAMIO – PINOLERE

Una pequeña red para conocer los valores del Valle de La Orotava

El sendero PR - TF 35 Mamio - Pinolere y sus derivaciones y variantes son, en sí mismos, una pequeña red de caminos que le permitirá visitar una amplia variedad de paisajes propios del norte de Tenerife. Usted podrá realizar la combinación que prefiera según su condición física y disponibilidad de tiempo.



Próximamente

El punto de partida más adecuado para comenzar el recorrido es el área recreativa de La Caldera, una zona accesible en transporte público, dotada de servicios y con aparcamiento. Aquí, el clima es frecuentemente húmedo y el paisaje está dominado por el pinar mixto. Si decide tomar en primer lugar la variante que comienza en la pista de Mamio y el día está despejado, pronto divisará las paredes verticales conocidas como Los Órganos. Más adelante llegará al comienzo de la variante 35.2 (Ruta del Agua), un recorrido circular de corta longitud, donde comprobará la importancia que tuvieron en el siglo pasado las extracciones de agua en esta zona.

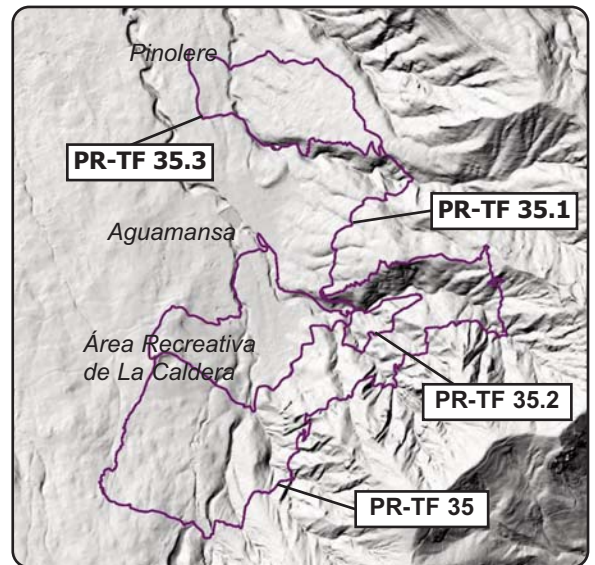

Otros tramos de este sendero conducen a los caseríos de Aguamansa y Pinolere, poblaciones que aún hoy conservan un marcado carácter rural, propio de las medianías del norte de Tenerife. Además, en Pinolere, podrá visitar un museo etnográfico de gran interés.



Otros tramos de este sendero conducen a los caseríos de Aguamansa y Pinolere, poblaciones que aún hoy conservan un marcado carácter rural, propio de las medianías del norte de Tenerife. Además, en Pinolere, podrá visitar un museo etnográfico de gran interés.

SENDERO	↔	▲	🕒
PR-TF 35	13,3 Km	570 m	6 h
PR-TF 35.1	6,6 Km	450 m	3 h
PR-TF 35.2	1,9 Km	200 m	1 h
PR-TF 35.3	2,7 Km	450 m	1 h

DATOS TÉCNICOS

Inicio y finalización: Se recomienda comenzar y terminar en el área recreativa de La Caldera. También es posible hacerlo en el núcleo de Pinolere o en la parada de guaguas de Aguamansa.

Recomendaciones específicas: Mida bien sus fuerzas para seleccionar la combinación más adecuada. Por otro lado, si planea finalizar en un punto diferente al de inicio, compruebe que dispondrá de transporte de vuelta.

Como llegar: Deberá tomar la carretera TF-21 desde La Orotava. En unos minutos, encontrará a la izquierda un desvío que conduce a Pinolere. En cambio, si sigue por la carretera general, llegará a Aguamansa y, seguidamente, encontrará el desvío, también a la izquierda, para llegar al área recreativa de La Caldera.

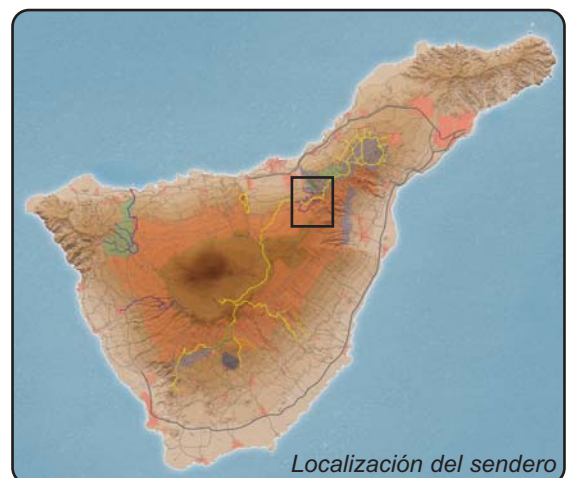

Localización del sendero

SL-TF 81 CAMINO DE LA ORILLA

Un paseo a la orilla del monte



Este sendero comienza junto a los pajares o pajales tradicionales situados frente al restaurante Aguamansa, en el entorno del centro de trabajo del Área de Medio Ambiente del Cabildo Insular.

Es un recorrido circular, con lo que se puede elegir realizarlo en cualquier sentido. El tramo que discurre a cota más baja está trazado sobre el camino tradicional conocido como "de la Orilla del Monte". Sus alrededores fueron muy aprovechados hasta hace pocas décadas para extraer leña y otros productos forestales de uso cotidiano. Hoy en día, estos aprovechamientos han cesado y el monteverde ha recuperado su territorio. Sin embargo, aún está compuesto principalmente por brezos y fayas, que son las primeras especies que se establecen en las zonas deforestadas a esta altitud.

Más adelante, el camino asciende por el Lomo Chillero para conectar con la Pista de Benijos. En esta, que lleva de nuevo al punto de inicio, encontrará un mirador hacia el Valle de La Orotava y sus caseríos, que aún hoy conservan un marcado carácter rural.

Si lo prefiere, puede tomar la variante, que recorta el recorrido aproximadamente a la mitad de su longitud.

SENDERO			
SL-TF 81	3,2 Km	80 m	1 h
SL-TF 81.1	65 metros	70 m	5 min

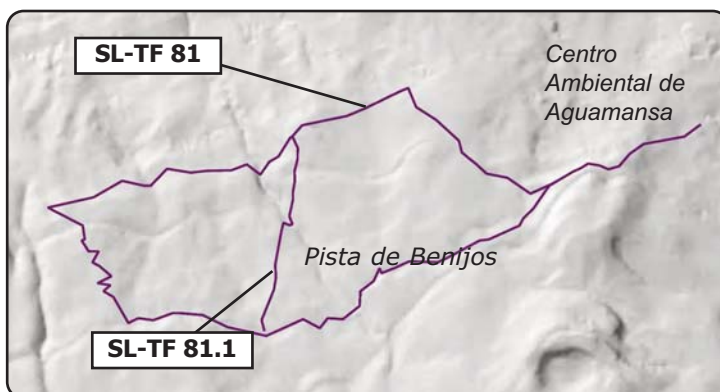

DATOS TÉCNICOS

Inicio y finalización: Este sendero comienza y acaba en el entorno próximo de los pajares situados junto al centro de trabajo de Aguamansa.

Recomendaciones específicas: Este sendero es de baja dificultad y circular, por lo que no requiere tener en cuenta ningún factor en particular, sino únicamente las pautas habituales de seguridad.

Como llegar: Deberá tomar la carretera TF-21 desde La Orotava. En media hora aproximadamente llegará a Aguamansa, donde se encuentra el punto inicial de este sendero.



PR-TF 43 CHINYERO

En torno al volcán más joven de Tenerife

El sendero PR - TF 43 Chinyero y sus tres derivaciones le permitirán acercarse al volcán más reciente de Tenerife: Chinyero, que se formó tras una erupción de nueve días que tuvo lugar en noviembre de 1909. Podrá comenzar el recorrido en distintos núcleos de población más o menos próximos al volcán, hecho que le permitirá diseñar un itinerario más acorde con sus preferencias. Según el recorrido que elija, atravesará paisajes tanto de carácter agrícola como natural. En algunas zonas, caminará bajo el pinar o el monteverde, mientras que en otras estará rodeado por agrestes malpais con una vida propia y sorprendente. Parte de estos terrenos recientes pertenecen a las coladas del Chinyero, y también a las de otro volcán histórico: Garachico o Trevejo, que data del año 1706 y que divisará desde los senderos PR-TF 43 y 43.1.



¡Recuerde!

Chinyero es un fragmento de tierra recién nacida, muy vulnerable a los impactos que causan las visitas. Por eso, **no está permitido salirse de los senderos señalizados ni subir a los volcanes.**

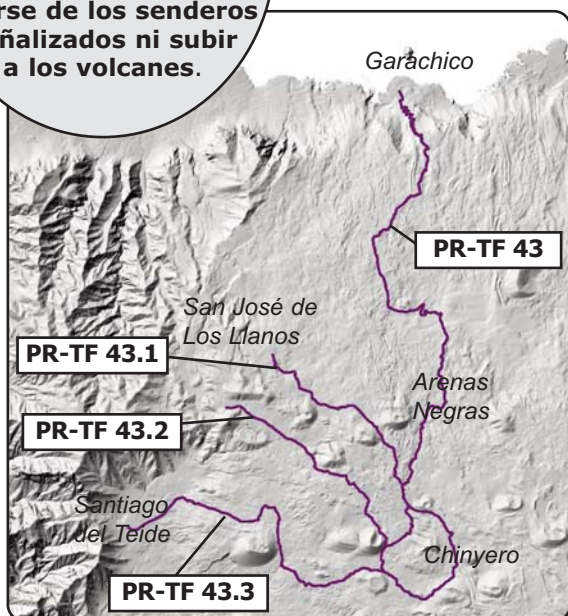

En realidad, este sendero transcurre sobre la dorsal de Abeque, que contiene una treintena de conos volcánicos que apenas tienen unos cientos o miles de años, alineados entre el Macizo de Teno y El Teide. De hecho, esta zona de Tenerife aún está "en construcción", es decir, que se podrían registrar nuevas erupciones volcánicas en el futuro.

SENDERO			
PR-TF 43	18,6 Km	1.400 m	7 h
PR-TF 43.1	4,4 Km	300 m	1 h
PR-TF 43.2	4,8 Km	350 m	1 h
PR-TF 43.3	7,6 Km	500 m	2,5 h

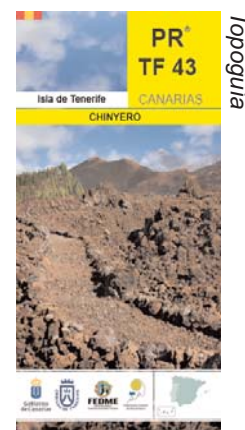

DATOS TÉCNICOS

Inicio y finalización: Estos puntos son: la plaza de la iglesia de los pueblos de Garachico, Santiago del Teide y San Juan del Reparó; los núcleos rurales de San Juan del Reparó y La Montañeta; el área recreativa de Arenas Negras y la pista forestal de Los Partidos de Franquis.

Recomendaciones específicas: Mida bien sus fuerzas para seleccionar la combinación más adecuada. Si planea finalizar en un punto diferente al de inicio, compruebe que dispondrá de transporte de vuelta.

Cómo llegar: Tome la autopista TF-5 y su continuación TF-42 para llegar a Garachico. Desde el sur, llegará a través de la TF-82, que pasa también por San Juan del Reparó y Santiago del Teide. Por último, de la TF-82 sale un desvío a la TF-373, que pasa por La Montañeta, San José de Los Llanos y Los Partidos de Franquis.



Localización del sendero

PR-TF 70 GUÍA – TÁGARA – BOCA TAUCE

Un pinar centenario que se descubre entre hornos, eras y lavas recientes.

Los montes de Guía de Isora despliegan todos sus encantos en este sendero. Partiendo del propio casco histórico del pueblo, atraviesa el municipio verticalmente hasta la cumbre. En el recorrido completo encontrará varios paisajes bien diferenciados. Entre Guía de Isora y Chirche dominan los aspectos rurales, y junto al sendero tropezará con varios hornos, eras de trilla y cultivos variados. A continuación el sendero recorre el Lomo de Las Vistas, que en días despejados hace verdadero honor a su nombre. Antiguamente, este lomo estaba ocupado por parcelas de cultivo de cereal pero hoy crece un matorral de escobones, jaras y otros arbustos.

El pinar de Tágara pone fin al ascenso anterior y cambia radicalmente el paisaje. En estos montes se localizan varios pinos de gran tamaño, ya centenarios. También hay algunas de las galerías de agua más caudalosas del sur de Tenerife. La más cercana al sendero es *Madre del Agua*, que se encuentra en el barranco de Tágara.

SENDERO			
PR-TF 70	17 Km	1.500 m	9 h

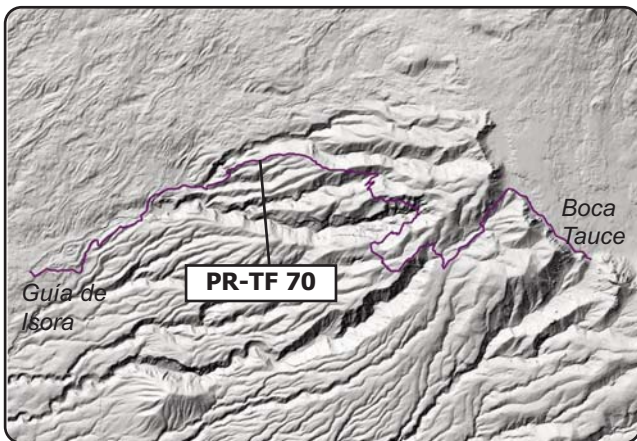
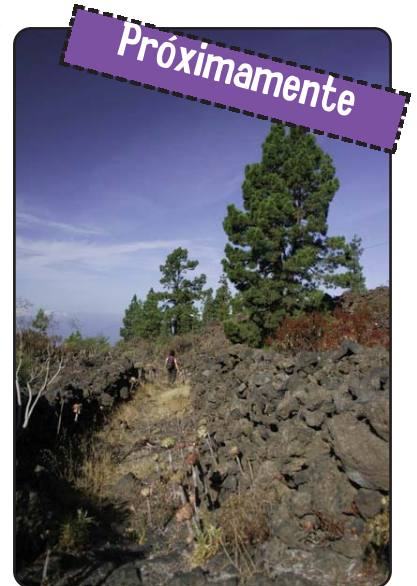

Poco después de la casa forestal de Tágara llegará a un mirador desde donde contemplará uno de los saltos del Barranco de Niágara. Más adelante lo cruzará en el tramo conocido ya como Barranco de Fraile. A esta altura aparecen las especies propias de la cumbre (rosalillo, retama, codeso, etc.), que en Boca de Chavao son las protagonistas. A partir de este punto, caminará contemplando una fantástica vista de El Teide y Pico Viejo, al borde de la colada de las Narices del Teide (una de las erupciones históricas de Tenerife), hasta llegar a Boca Tauce.

DATOS TÉCNICOS

Inicio: Se recomienda comenzar en la plaza de la iglesia de Guía de Isora o en el núcleo de Chirche. También puede partir desde Boca Tauce, junto a la casa de Juan Évora.

Finalización: En el sentido recomendado, el punto final del sendero es la carretera TF-21, junto a la casa de Juan Évora.

Recomendaciones específicas: Este sendero es lineal y, en buena parte, transcurre alejado de vías de comunicación accesibles en vehículo. Por tanto, es importante que mida bien sus fuerzas para decidir realizarlo completo o regresar al punto de partida.

Cómo llegar: Para llegar a Guía de Isora tome la TF-82 (a continuación de la autopista TF-1). Un poco más adelante encontrará el inicio de la carretera TF-38, que le acercará a Chirche. Si decide empezar en la cumbre deberá continuar por esta carretera TF-38 y, en el cruce de Boca Tauce, tomar la TF-21 unos 300 m más, hasta al casa de Juan Évora.



PR-TF 40 LADERA DE TIGAIGA

Una ventana abierta a los paisajes del Valle de La Orotava



Partiendo del corazón de El Realejo Alto, uno de los pueblos más antiguos de Tenerife, el sendero asciende por el cauce del Barranco de La Lora y poco a poco se va adentrando en la ladera de Tigaiga. Ésta cierra el Valle de La Orotava por el oeste, así que en el recorrido podrá contemplar los paisajes que caracterizan esta zona de la isla. Además, por su orientación, la ladera de Tigaiga recibe de cara los vientos alisios. Gracias a ellos alberga un frondoso bosque. De hecho, se trata de una de las zonas de monte verde mejor conservadas de los Espacios Forestales de Tenerife. En este tramo, el sonido de la hojarasca bajo los pies se mezcla con el eventual aleteo de las palomas turquí y rabiche, endémicas de Canarias. No se pierda, especialmente, el entorno de la Fuente del Til, un manantial que brota a los pies de un til centenario.

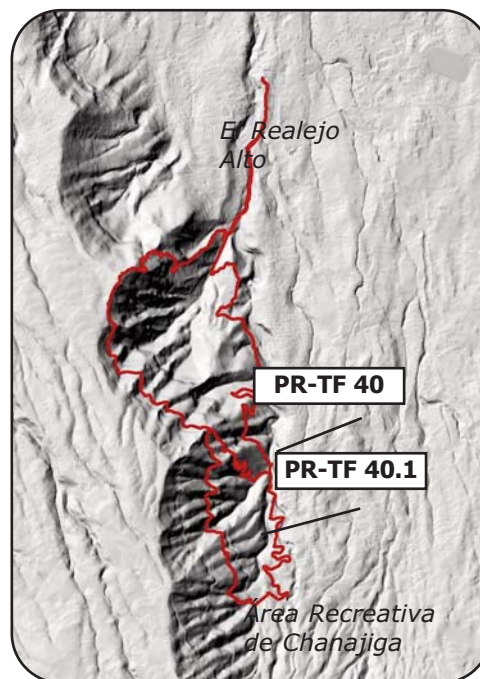

Por su escasez en la actualidad, este bosque es el mayor protagonista del sendero. Sin embargo, a lo largo del recorrido no solo caminará por tramos de monte verde. También recorrerá zonas de matorral, espacios de arraigado carácter rural y puntos como El Asomadero que, en días despejados, le regalarán fantásticas vistas de mar a cumbre.

DATOS TÉCNICOS

Inicio y finalización: Este sendero comienza y termina en la plaza de El Realejo Alto, aunque también puede partir desde el área recreativa de Chanajiga, y realizar un itinerario más corto utilizando la variante PR-TF 40.1.

Recomendaciones específicas: Este sendero tiene un constante y pronunciado desnivel. Asegúrese de planear la ruta de acuerdo con su condición física.

Cómo llegar: Para llegar a El Realejo Alto deberá tomar la salida nº 39 de la autopista TF-5, y seguir la señalización hasta la iglesia de Santiago Apóstol. Si opta por comenzar en Chanajiga, deberá tomar la carretera TF-326 hasta Las Llanadas y, una vez allí, tomar la pista asfaltada según la señalización.

¡Recuerde!

Existe peligro de desprendimientos en algunos tramos de este sendero. Por favor, **extreme las precauciones.**

SENDERO	↔	▲	🕒
PR-TF 40	15 Km	900 m	8 h
PR-TF 40.1	1,2 Km	260 m	1 h



PR-TF 86 MAR A CUMBRE DE ARICO

Un recorrido para adentrarse en el paisaje del sur de Tenerife



Este sendero recorre una de las zonas más interesantes del monte del municipio de Arico, tanto desde el punto de vista etnográfico como natural. Buena parte del recorrido está caracterizado por los suaves tonos de las rocas propias del sur de Tenerife. Sus colores blanquecinos están adornados por los cultivos de viña y frutales en los tramos más bajos, que dan paso a un pinar disperso que pronto se hace protagonista.

Un elemento a destacar de este itinerario son sus barrancos. Por ejemplo desde la derivación PR-TF 86.2, cerca ya de las casas de El Contador, divisará el Salto de Las Hiedras, un corte vertical en el barranco de Tamadaya. Otra zona que marca una diferencia paisajística es el barranco de La Puente. Tomando la variante PR-TF 86.1, podrá recorrer su cauce, donde además hoy se encuentra una de las zonas de escalada más importantes de la isla (La Puente).

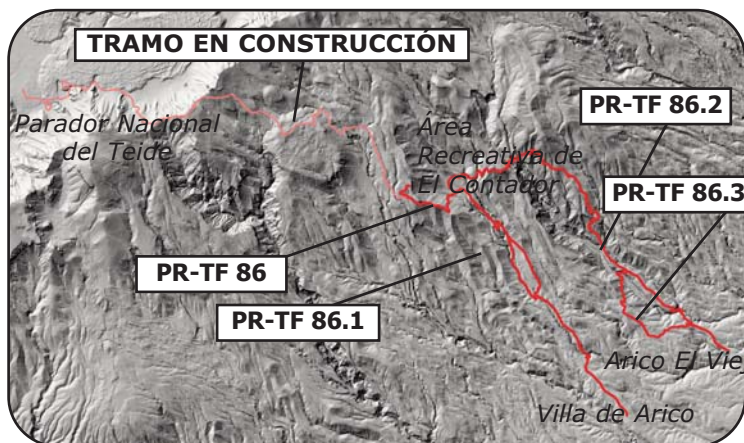

En la actualidad, el Servicio de Planificación y Proyectos Forestales tiene previsto rehabilitar y señalar los tramos comprendidos entre los núcleos de medianías (es decir, la Villa de Arico o Arico el Viejo) y la Casa Forestal, situada a un Kilómetro y medio del Área Recreativa de El Contador. Pero en el futuro, este sendero se prolongará hasta el Parador de Turismo Cañadas del Teide.



SENDERO			
PR-TF 86	24 Km (9 Km habilitados)	1.650 m	12 h
PR-TF 86.1	1,6 Km	160 m	1 h
PR-TF 86.2	10,7 Km	1.000 m	5 h
PR-TF 86.3	3,3 Km	200 m	2 h

DATOS TÉCNICOS

Inicio y finalización: Los puntos más recomendados para comenzar este sendero son las plazas de Villa de Arico o Arico El Viejo. Otras opciones más cortas empiezan en La Puente y en La Sabinita.

Recomendaciones específicas: Mida bien sus fuerzas para seleccionar la combinación más adecuada. También debe tener en cuenta que por encima de El Contador no existen vías asfaltadas próximas.

Cómo llegar: Villa de Arico y Arico El Viejo se encuentran en la carretera TF-28, a la que puede acceder desde la autopista TF-1, por las salidas señalizadas.

Localización del sendero



PR-TF 83 ALTOS DE GRANADILLA

Un monte que se recupera sobre las huellas de su pasado

En construcción



Este recorrido conecta varios núcleos de población de Granadilla con sus montes. Concretamente llega al enclave de Los Escurriales, también conocido popularmente como Paisaje Lunar por las formas caprichosas de sus rocas.

Aunque hoy el pinar de Granadilla ha vuelto a recuperar su territorio, a lo largo del recorrido descubrirá casas, hornos y otras construcciones que hablan de antiguos aprovechamientos agrícolas. Éstos fueron el principal destino de estos montes hasta hace algunas décadas. El

propio camino, que en algunos tramos es ancho, empedrado y con muros a los lados, habla del paso diario de bestias y personas cargadas con mercancías, que atravesaban la cumbre para llegar al otro lado de la isla. De hecho, el sendero PR-TF 83 es uno de los ramales del Camino Real de Chasna, que comunicaba el sur de Tenerife con la Villa de La Orotava.

SENDERO			
PR-TF 83	8 Km	970 m	3 h
PR-TF 83.1	8,2 Km	1.074 m	3 h
PR-TF 83.2	1,8 Km	90 m	45 min

Las primeras fases de rehabilitación de este sendero de Pequeño Recorrido, contemplan los tramos PR-TF 83, 83.1 y 83.2. Éstos permiten comenzar en Cruz de Tea o en Las Vegas. A medio plazo, está previsto habilitar también el acceso desde el casco de Granadilla. Por otra parte, puede utilizar los senderos PR-TF 72 (Camino de Chasna - Paisaje Lunar) o GR 131, para conectar con este sendero.

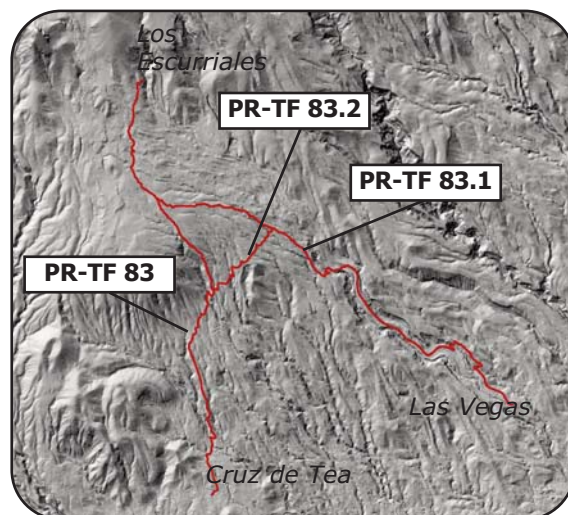

Localización del sendero

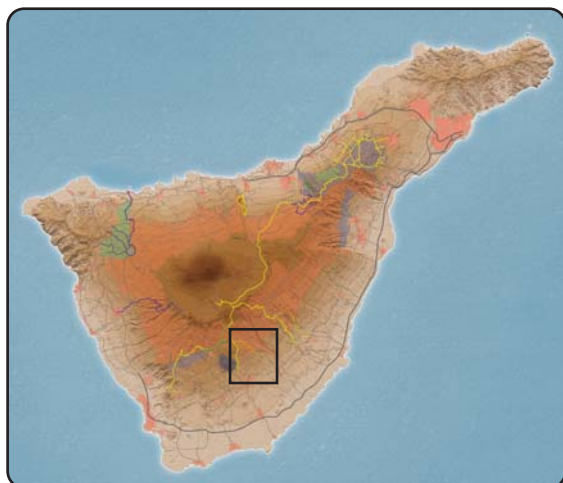

DATOS TÉCNICOS

Inicio: Se recomienda empezar el itinerario en el barrio de Cruz de Tea o bien en el caserío de Las Vegas, ambos en el municipio de Granadilla.

Finalización: En sentido ascendente, este sendero finaliza en el mirador de Los Escurriales.

Recomendaciones específicas: Además de su longitud y constante pendiente, es importante tener en cuenta que el punto de finalización no es accesible en vehículo, por lo que deberá reservar fuerzas para el regreso.

Cómo llegar: Deberá abandonar la autopista TF-1 por la salida hacia Granadilla. Una vez allí, tome la TF-21 hasta Cruz de Tea. También puede seguir por la Carretera General del Sur (la TF-28) y, en Chimiche, tome la TF-555, que le llevará al caserío de Las Vegas.

PR-TF 25 LAS RAÍCES – ACENTEJO

.. Todos los secretos del Paisaje Protegido de Las Lagunetas, al descubierto. ..

Este sendero le permitirá conocer en profundidad el Paisaje Protegido de Las Lagunetas y descubrir algunos de sus mejores rincones. Puede comenzar el recorrido en muchos puntos diferentes y hacer distintas combinaciones gracias a sus variantes y derivaciones. En la mayor parte del sendero, el pinar y el monteverde se mezclan en armonía, originando un paisaje frondoso con un sinfín de matices de verde. En algunos sectores, alguno de los dos bosques toma protagonismo. Por ejemplo, en el barranco de Toledo en Agua García, el monteverde alcanza su máximo esplendor, albergando incluso viñáticos centenarios de gran porte.



A lo largo del recorrido encontrará varios puntos donde podrá reponer fuerzas para continuar su camino. Por ejemplo, las áreas recreativas de Las Raíces, Las Calderetas o el Lomo de La Jara. También puede hacer parada en el núcleo de Las Lagunetas o tomar alguna de las derivaciones que le acercarán a los núcleos de población que rozan el límite del monte, como La Vica o Ravelo.

Por último, si tiene ocasión, puede visitar el mercadillo del agricultor de La Esperanza, donde encontrará productos frescos que harán aún más sabrosa su excursión.

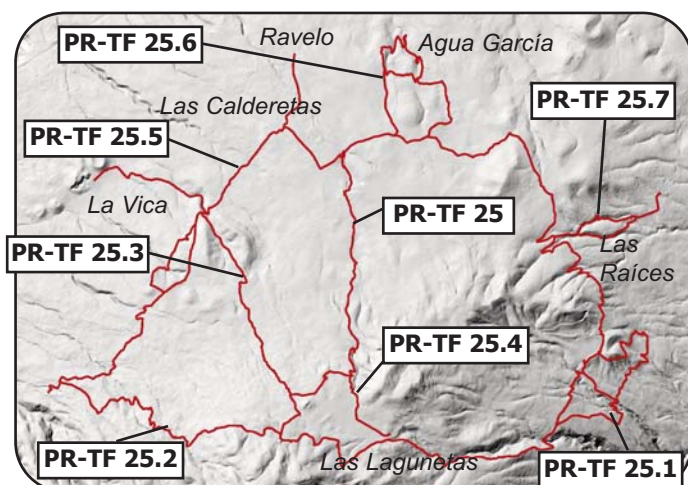

SENDERO	↔	▲	🕒
PR-TF 25	18,6 Km	36%	8 h
PR-TF 25.1	3,9 Km	8%	1,5 h
PR-TF 25.2	4,6 Km	9%	2 h
PR-TF 25.3	5 Km	10%	2,5 h
PR-TF 25.4	1,1 Km	2%	30 min
PR-TF 25.5	6,9 Km	13%	3,5 h
PR-TF 25.6	4,2 Km	8%	2 h
PR-TF 25.7	1,8 Km	3%	45 min

DATOS TÉCNICOS

Inicio y finalización: Existen muchos puntos comunicados: Los Nateros y La Vica en La Matanza, Ravelo y el área recreativa de Las Calderetas en el Sauzal, Las Raíces y el mercadillo de La Esperanza en El Rosario, el Centro de Interpretación de Agua García en Tacoronte, Las Lagunetas y la Finca Las Rosas en La Victoria.

Recomendaciones específicas: Este recorrido cuenta con muchas variantes y también conecta con el sendero GR 131 Anaga-Chasna. Por ello, planifique su recorrido en función de su condición física y del número de horas que quiera caminar.

Cómo llegar: Puedes acceder a los distintos puntos de inicio por la TF-24 (La Esperanza, Las Raíces o Las Lagunetas) o por la calle Camino Real (*la carretera de Agua García*, TF-237).



GR 131 ANAGA – CHASNA (ÁMBITO FORESTAL)

De norte a sur, a través de las cumbres de Tenerife

Este es uno de los dos senderos de Gran Recorrido (GR) que está previsto habilitar en Tenerife. Recorrerá la zona central de la isla en dirección noreste-suroeste, desde la Dorsal de La Esperanza hasta el casco histórico de Arona, pasando por la cumbre de Tenerife. En una fase posterior, se prolongará por ambos extremos, de modo que comunique los puertos de Santa Cruz de Tenerife y Los Cristianos (Arona).

El tramo que transcurre dentro de los Espacios Forestales de Tenerife cubre buena parte del Camino Forestal y el Camino Real de Chasna. Éste último es una de las vías de comunicación entre el norte y el sur más antiguas de Tenerife. Durante siglos fue uno de los más transitados, y por eso se construyeron en sus márgenes casas y refugios, y se acondicionó el propio camino para el paso de personas, animales de carga y rebaños a través de lomos y barrancos. Hoy en día, el sendero sigue conservando muchas huellas de su historia.

Algunos ejemplos son la Casa del Marrubial, la cruz del Dornajito, el puente de Guayero o los caminos anchos y empedrados como el de El Atajo.

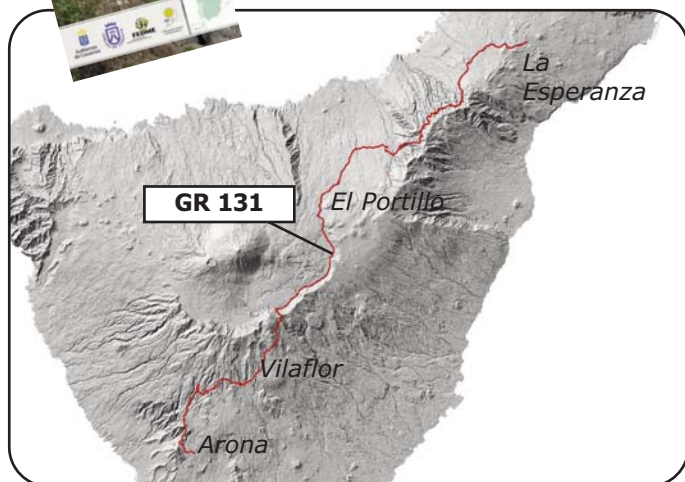
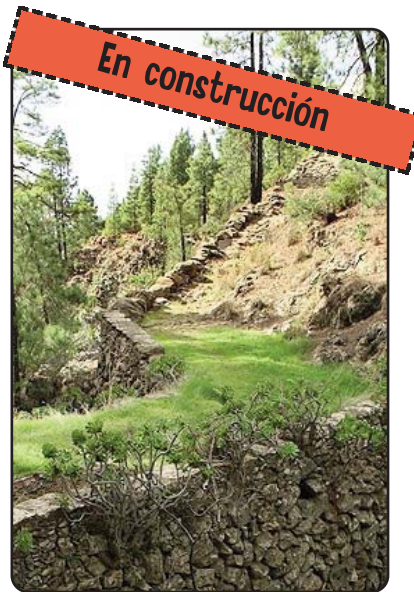

En este sendero, cada tramo tiene su propia personalidad, caracterizada sobre todo por la vegetación dominante o la mayor o menor intervención del ser humano. Por ejemplo, el tramo que transcurre por las laderas del norte, nada tiene que ver con el recorrido por las Cañadas del Teide o con los tramos de la vertiente sur, ya marcados por el clima más cálido y los restos de un intenso aprovechamiento agrícola.

DATOS TÉCNICOS

Inicio y finalización: Este sendero cuenta con varios puntos comunicados, así que puede comenzar y terminar su recorrido en La Esperanza, La Vica (en La Matanza), el área recreativa de La Caldera (en La Orotava), El Portillo, el Parador de Turismo Cañadas del Teide, Vilaflor, Ifonche o Arona.

Recomendaciones específicas: Este sendero cuenta con varios tramos de características diferentes. Es importante escoger el itinerario a seguir en función de las condiciones físicas de cada persona y del número de horas que se quiera caminar, y asegurarse de que se cuenta con transporte para el regreso.

Cómo llegar: Todos los puntos de inicio y fin de cada tramo están comunicados por vías principales y, salvo La Vica e Ifonche, tienen servicio de transporte público.

SENDERO	↔	▲	🕒
GR 131	84 Km	1.800 m	30 h

